

**Situația șomajului înregistrat, la nivelul județului Brăila,  
în perioada ianuarie - august 2024**

Agencia Județeană pentru ocuparea Forței de Muncă Brăila asigură, la nivel județean, implementarea măsurilor de prevenire/de combatere a șomajului, protecția socială a persoanelor neîncadrate în muncă, organizează și coordonează activitatea de ocupare și de formare profesională a forței de muncă, în vederea creșterii gradului de ocupare și a persoanelor în căutarea unui loc de muncă pe piața muncii.

În primele 8 luni ale a.c. numărul șomerilor înregistrați aflați în evidența instituției noastre a fost de 4303 persoane în medie pe lună, aproximativ egal cu cel din aceeași perioadă a anului anterior.

*Evoluția șomerilor pe tipuri de indemnizare*

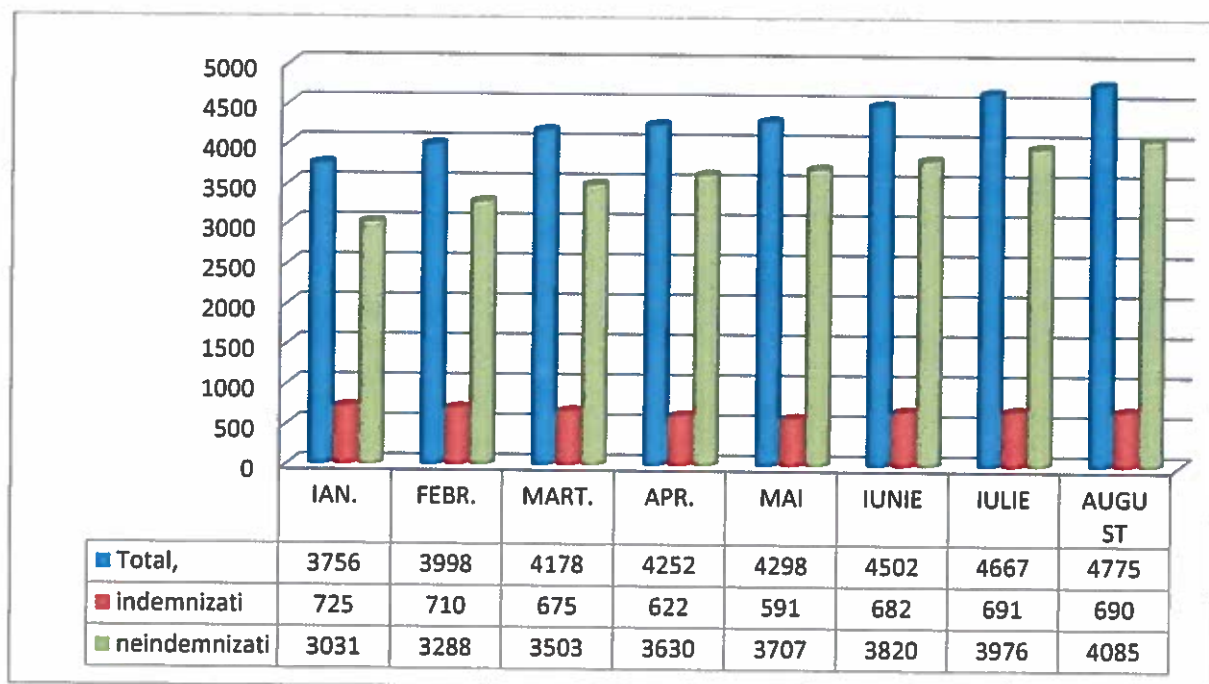

Pe parcursul perioadei de referință, numărul șomerilor înregistrați la nivelul județului Brăila a crescut de la 3756 șomeri, la 31.01.2024, la 4775, la 31.08.2024 (cu 1019 persoane).

Ponderea șomerilor indemnizați, în total șomeri aflați în evidențele AJOFM Brăila a fost de 15,6 % medie/lună (preponderent din mediul urban), iar a celor neindemnizați de 84,4 % medie/lună (preponderent din mediul rural).

Peste 77 % dintre șomeri înregistrați au fost reprezentați de persoanele care solicită venit minim de incluziune, potrivit Legii nr. 196/2016 privind venitul minim de incluziune, cu modificările și completările ulterioare.

*Evoluția șomerilor pe categorii socio-profesionale, în perioada ianuarie - august 2024*

- persoane-

	31.01. 2024	29.02. 2024	31.03. 2024	31.04. 20234	31.05. 2024	30.06. 2024	31.07. 2024	31.08. 2024
Total șomeri înregistrați,	3756	3998	4178	4252	4298	4502	4667	4775
din care, femei	1590	1681	1756	1800	1819	1910	1980	2064
a) din care, cu nivel de instruire primar, gimnazial și profesional	3221	3469	3658	3758	3830	4013		
din care, femei	1281	1359	1441	1493	1536	1612	4117	4179
b) din care, cu nivel de instruire liceal și postliceal	411	401	396	374	356	384		
din care, femei	236	242	236	232	212	230	424	464
c) din care, cu nivel de instruire universitar	124	128	124	120	112	105		
din care, femei	73	80	79	75	71	68	126	132
							84	87

În ceea ce privește evoluția șomerilor pe categorii socio-profesionale, situația a fost următoarea:

- ponderea cea mai mare a fost reprezentată de persoanele cu nivel de instruire primar, gimnazial și profesional, în procent de 87,9 % medie/lună;

- ponderea șomerilor cu nivel de instruire liceal și postliceal a fost reprezentată în procent de 9,3 % medie/lună;

- ponderea șomerilor cu nivel de instruire universitar a fost de 2,8 % medie/lună.

Observăm faptul că, evoluția șomerilor pe categorii socio-profesionale, în rândul femeilor este ușor diferită de cea a bărbaților, astfel: ponderea femeilor cu nivel de instruire primar, gimnazial și profesional a fost de 82,7 % medie/lună,

mai scăzută cu 9,0 puncte procentuale decât a bărbaților (91,7 % medie/lună); ponderea femeilor cu nivel de instruire liceal și postliceal a fost de 13,1 % medie/lună, cu 6,5 puncte procentuale mai mare decât a bărbaților (6,6 % medie/lună); ponderea femeilor cu nivel de instruire universitar a fost de 4,2 % medie/lună, cu 2,4 puncte procentuale mai mare decât a bărbaților (1,8 % medie/lună).

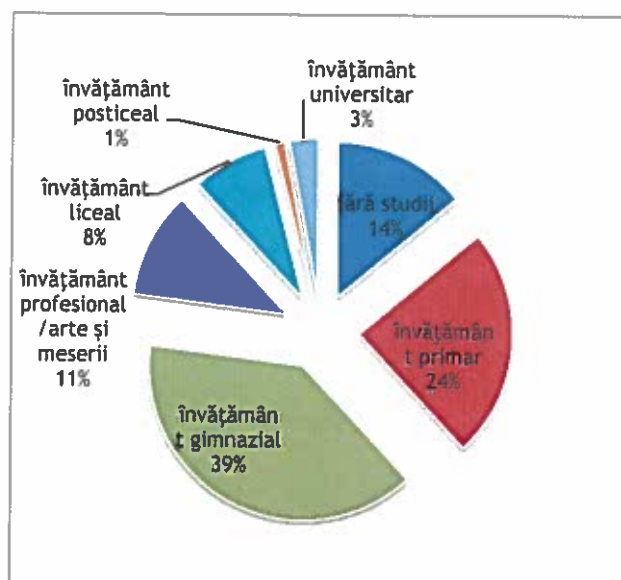

*Evoluția șomerilor pe grupe de vârstă și sexe*

- persoane-

Luna/ an 2024	TOTAL		sub 25 ani		25-29 ani		30-39 ani		40-49 ani		50-55 ani		peste 55 ani	
	Total	Femei	Total	Femei	Total	Femei	Total	Femei	Total	Femei	Total	Femei	Total	Femei
Ianuarie	3756	1590	400	164	170	77	543	212	935	418	647	300	1061	419
Februarie	3998	1681	378	156	188	75	611	232	1035	466	688	317	1098	435
Martie	4178	1756	341	135	198	71	681	265	1098	487	712	332	1148	466
Aprilie	4252	1800	301	117	198	67	723	287	1132	492	720	347	1178	490
Mai	4298	1819	293	101	198	63	740	292	1150	510	726	347	1191	506
Iunie	4502	1910	310	118	202	62	757	302	1208	539	769	356	1256	533
Iulie	4667	1980	353	134	208	63	760	307	1221	545	804	377	1321	554
August	4775	2064	415	163	208	63	761	307	1230	554	800	392	1361	585

Din analiza datelor existente, situația se prezintă astfel :

- ponderea cea mai mare a șomerilor înregistrați a fost reprezentată de bărbați, în procent de 57,6 % medie/lună ;
  - un procent de 42,4 % dintre șomerii înregistrați, în medie/lună, a fost reprezentat de femei ;
  - segmentul de vârstă peste 55 ani, a înregistrat cel mai mare procent, o medie/lună de 27,9 %.
- Remarcăm faptul că, în primele 8 luni ale anului 2024 persoanele cele mai afectate de șomaj au fost cele cu vârsta peste 55 ani, urmate de persoanele cu vârsta între 40-49 ani, persoanele cu vârsta între 50-55 ani, și cele cu vârsta între 30-39 ani.

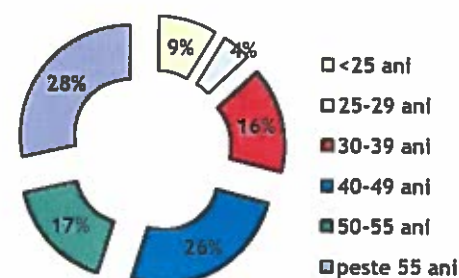

*Evoluția șomerilor pe medii de proveniență*

- persoane-

Indicator	31.01. 2024	28.02. 2024	31.03. 2024	30.04. .2024	31.05. 2024	30.06. 2024	31.07. 2024	31.08. 2024
Nr. total someri, din care:	3756	3998	4178	4252	4298	4502	4667	4775
- din mediul urban	1008	963	1004	967	944	1048	1092	1109
- din mediul rural	2748	3035	3174	3285	3354	3454	3575	3666

În perioada de referință numărul șomerilor din mediul rural a fost, lună de lună, superior celui din mediul urban, astfel, se poate observa că 23,6 % dintre șomerii înregistrați în evidențele agenției provin din mediul urban, iar 76,4 % din mediul rural, majoritar persoane cu nivel scăzut de pregătire profesională, solicitanți de venit minim de incluziune, potrivit Legii nr. 196/2016 privind venitul minim de incluziune, cu modificările și completările ulterioare.

**Evoluția ratei șomajului la nivelul județului Brăila, în perioada 01.01.2024 - 31.08.2024, calculată cu populația activă civilă, din Balanța forței de muncă la 01.01.2023.**

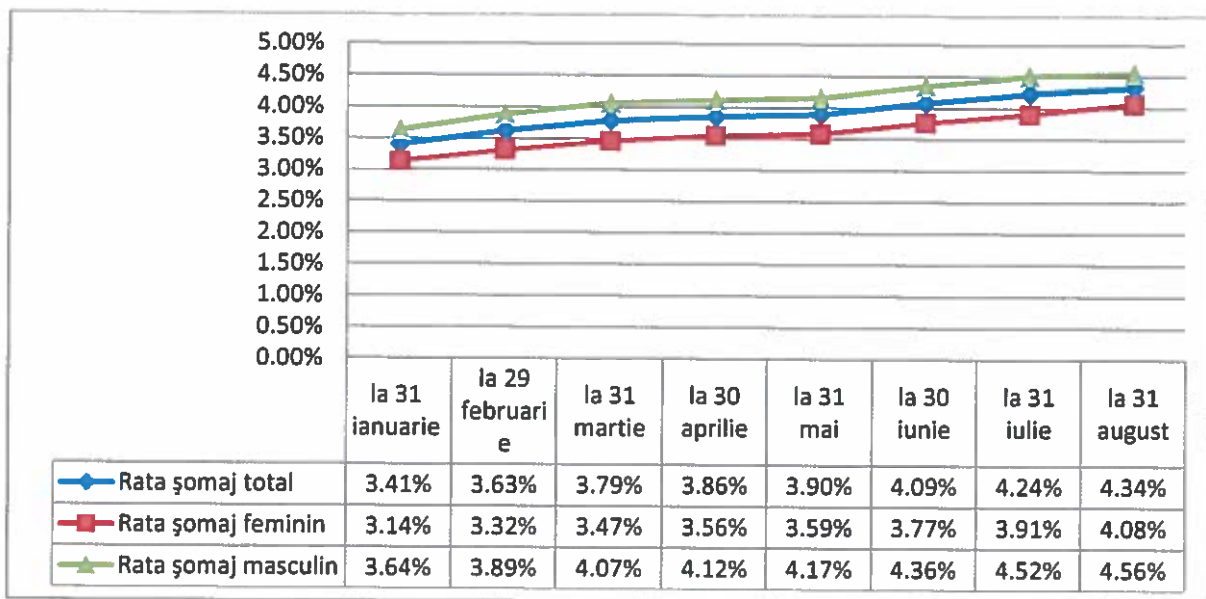

În primele 8 luni ale anului 2024 rata șomajului înregistrat a avut o curbă în continuă creștere, valoarea cea mai ridicată a fost înregistrată la 31.08.2024 (4,34 %), iar cea mai scăzută la 31.01.2024 (3,41 %); ecartul dintre rata maximă și cea minimă a fost de 0,93 puncte procentuale.

Valoarea medie a șomajului înregistrat, la nivelul județului Brăila, în primele 8 luni ale a.c., a fost de 3,91 % cu 0,83 puncte procentuale mai mare decât cea din anul anterior (3,08 %).

La nivelul județului Brăila valoarea medie a ratei șomajului masculin înregistrată, în primele 8 luni ale anului 2024, a fost mai mare cu 0,56 puncte procentuale decât cea feminină.

**Structura șomerilor aflați în evidența A.J.O.F.M. Brăila, la data de 31.08.2024, pe principalele grupe ocupaționale de baza**

Nr. crt.	Grupa ocupațională de bază	Pondere în total șomeri
1	Muncitor necalificat	73,4%
2	Confectioner-asamblor articole din textile	2,8%
3	Mecanici de mașini agricole și industriale	2,1%
4	Constructorii și montatori de structuri metalice	1,6%
5	Muncitori constructori și asimilați	1,0%
6	Vanzatori în magazine	1,0%
7	agent de securitate	0,7%
8	Forjori, matriteri și asimilați	0,7%
9	Montatori de echipamente electrice	0,7%
10	Mecanici de autovehicule	0,6%
11	Brutari, patiseri și cofetari	0,6%
12	Grădinari și cultivatori	0,5%
13	Personal de îngrijire	0,5%

MINISTERUL MUNCII  
ȘI SOLIDARITĂȚII SOCIALE

14	Tamplar universal	0,5%
15	Economisti	0,5%

Peste 73 % dintre șomerii aflați în evidențele instituției noastre, la 31.08.2024 au fost muncitori necalificați, preponderant din mediul rural, solicitanți de venit minim de incluziune, potrivit Legii nr. 196/2016 privind venitul minim de incluziune, cu modificările și completările ulterioare.

Împartirea pe localități a șomerilor aflați în evidența A.J.O.F.M. Brăila, la 31.08.2024

- persoane -

LOCALITATE	TOTAL SOMERI INDEMNIZABILI		TOTAL SOMERI NEINDEMNIZABILI		TOTAL SOMERI		
	Total	Femei	Total	Femei	Total	Barbati	Femei
<b>Total judet</b>	<b>312</b>	<b>191</b>	<b>3088</b>	<b>1335</b>	<b>3400</b>	<b>1874</b>	<b>1526</b>
<b>MEDIU URBAN</b>	<b>218</b>	<b>146</b>	<b>647</b>	<b>301</b>	<b>865</b>	<b>418</b>	<b>447</b>
<b>MUNICIPIUL BRAILA</b>	<b>178</b>	<b>114</b>	<b>322</b>	<b>168</b>	<b>500</b>	<b>218</b>	<b>282</b>
FAUREI	6	5	39	17	45	23	22
IANCA	21	16	40	13	61	32	29
INSURATEI	13	11	246	103	259	145	114
<b>MEDIU RURAL</b>	<b>94</b>	<b>45</b>	<b>2441</b>	<b>1034</b>	<b>2535</b>	<b>1456</b>	<b>1079</b>
BARAGANUL	6	2	104	49	110	59	51
BERTESTII DE JOS	5	2	71	34	76	40	36
BORDEI VERDE	0	0	5	2	5	3	2
CAZASU	2	0	8	5	10	5	5
CHISCANI	1	0	20	12	21	9	12
CIOCILE	2	0	103	32	105	73	32
CIRESU	5	4	87	23	92	65	27
DUDESTI	1	1	111	45	112	66	46
FRECATEI	1	1	5	3	6	2	4
GALBENU	3	2	143	60	146	84	62
GEMENELE	0	0	1	0	1	1	0
GRADISTEA	1	0	52	23	53	30	23
GROPENI	5	2	19	10	24	12	12
JIRLAU	8	6	200	79	208	123	85
MARASU	1	1	23	11	24	12	12
MAXINENI	1	1	9	5	10	4	6
MIRCEA VODA	5	4	61	32	66	30	36
MOVILA MIREȘII	1	1	60	23	61	37	24
RACOVITA	2	1	8	4	10	5	5
RAMNICELU	0	0	27	18	27	9	18
ROMANU	2	0	49	45	51	6	45
ROSIORI	4	2	113	47	117	68	49
SALCIA TUDOR	4	1	4	3	8	4	4
SCORTARU NOU	0	0	1	1	1	0	1
SILISTEA	2	0	2	1	4	3	1

MINISTERUL MUNCII  
ȘI SOLIDARITĂȚII SOCIALE

STANCUTA	6	1	62	30	68	37	31
SURDILA GAISEANCA	3	3	37	13	40	24	16
SURDILA GRECI	1	0	40	21	41	20	21
SUTESTI	1	1	111	50	112	61	51
TICHILESTI	1	0	6	3	7	4	3
TRAIAN	0	0	8	4	8	4	4
TUDOR VLADIMIRESCU	0	0	6	3	6	3	3
TUFESTI	1	0	14	5	15	10	5
ULMU	5	3	92	40	97	54	43
UNIREA	0	0	3	0	3	3	0
VADENI	1	0	10	5	11	6	5
VICTORIA	4	2	91	32	95	61	34
VISANI	2	0	233	84	235	151	84
VIZIRU	4	3	337	140	341	198	143
ZAVOAILA	3	1	105	37	108	70	38

Primele 10 localități cu cei mai mulți șomeri înregistrați în evidențele A.J.O.F.M. Brăila, sunt următoarele: municipiul Brăila (671 persoane); Viziru (415 persoane); comuna Galbenu (354 persoane); comuna Vișani (300 persoane); orașul Însurăței (270 persoane); comuna Jirlău (249 persoane); comuna Șuțești (201 persoane); comuna Ciocile (187 persoane); comuna Victoria (183 persoane); comuna Roșiori (142 persoane). În localitățile menționate anterior sunt concentrați 62,2 % din totalul șomerilor aflați în evidență la 31.08.2024.

În perioada analizată au fost puse la dispoziția solicitanților de loc de muncă 2272 locuri de muncă vacante.

Din analiza efectuată asupra ofertelor de locuri de muncă vacante, locurile de muncă puse la dispoziția solicitanților, au fost, în principal, în următoarele domenii de activitate: agricultură; construcții; comerț; industrie alimentară; fabricarea articolelor de îmbrăcăminte; colectarea deșeurilor nepericuloase; activități de protecție și gardă; hoteluri și restaurante; construcția de nave și structuri plutitoare; transport și depozitare; activități profesionale, științifice și tehnice; sănătate și asistență socială.

Principalele ocupații/meserii în care s-au regăsit locurile de muncă vacante destinate medierii au fost următoarele: vânzător; agent de securitate; confecționar-asamblor articole din textile; muncitor necalificat la întreținerea de drumuri, șosele, poduri, baraje; muncitor necalificat în industria confecțiilor; lucrător pentru salubritate căi publice; muncitor necalificat la demolarea clădirilor, captușeli zidărie, plăci mozaic, faianță, gresie, parchet; muncitor necalificat în agricultură; manipulant mărfuri; lucrător comercial; muncitor necalificat la spargerea și tăierea materialelor de construcții; lucrător operativ pentru autocompactoare; femeie de serviciu; conducător auto transport rutier de mărfuri; muncitor necalificat la asamblarea, montarea pieselor; mecanic agricol; muncitor necalificat la ambalarea produselor solide și semisolide; sudor; îngrijitor clădiri; patiser; agent curățenie clădiri și mijloace de transport; infirmier/infirmieră; șofer de autoturisme și camionete; paznic.

MINISTERUL MUNCII  
ȘI SOLIDARITĂȚII SOCIALE

Ca urmare a activităților desfășurate de A.J.O.F.M. Brăila, în primele 8 luni ale anului 2024, au fost ocupate 1633 persoane. Solicitanții de loc de muncă au participat la următoarele măsuri active: informare, consiliere și orientare profesională; servicii de medierea muncii; programe de formare profesională; completarea veniturilor salariale ale șomerilor care se încadrează înainte de expirarea șomajului; prime de activare pentru șomerii neindemnizați; prime de inserție pentru absolvenți la angajare; prime de încadrare; prime de relocare.

În acest an, comparativ cu anul anterior, situația șomajului a fost influențată de aplicarea art. 94 și art.96 din Legea nr. 196/2016 privind venitul minim de incluziune, cu modificările și completările ulterioare, precum și de concedierile colective realizate la nivelul unor angajatori care funcționează preponderent în municipiul Brăila și au ca domenii de activitate: fabricarea de echipamente electrice și electronice pentru autovehicule și pentru motoare de autovehicule; fabricarea articolelor de îmbrăcăminte; colectarea deșeurilor nepericuloase.

Cu stimă,

Director Executiv

Monica Bratu



Intocmit,

Laurenția Vasilescu