



### Situația șomajului înregistrat, la nivelul județului Brăila, la 30 septembrie 2022

Numărul total al șomerilor înregistrați în evidențele A.J.O.F.M. Brăila, la data de 30 septembrie 2022, a fost de 3370 persoane, cu 22 persoane mai scăzut față de cel din luna anterioară. Față de aceeași dată a anului anterior numărul total de șomeri a fost în scădere cu 562.

Din totalul șomerilor înregistrați 341 erau beneficiari de indemnizație de șomaj, iar 3029 erau șomeri neindemnizați.

Evoluția numărului de șomeri înregistrați, la  
30 septembrie - anii 2021, 2022

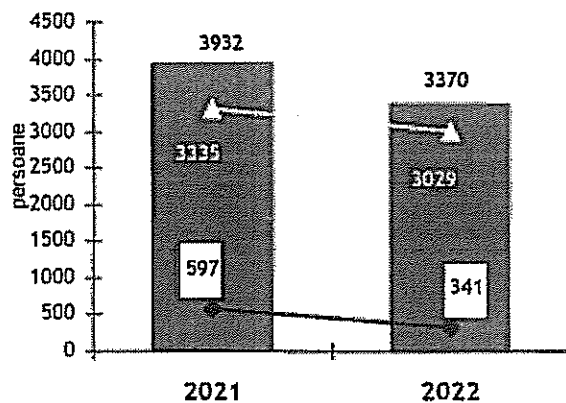

La 30 septembrie 2022, observăm o scădere a numărului de șomeri indemnizați cu 256, față de aceeași dată a anului 2021.

Numărul șomerilor neindemnizați, înregistrați la finele lunii septembrie, anii 2021 și 2022, a fost mai mare decât a celor indemnizați, cu 2738 persoane, respectiv 2688.

În primele 9 luni ale a.c. peste 80 % dintre șomerii neindemnizați au fost reprezentați de persoanele care solicită adeverință pentru a beneficia de prevederile Legii nr.416/2001 privind venitul minim garantat.

Ponderea șomerilor indemnizați în numărul total al șomerilor, la 30 septembrie 2022, a fost de 10,1 %, diferența de 89,9 % fiind reprezentată de șomerii neindemnizați.

Față de aceeași dată a anului anterior, ponderea șomerilor indemnizați în total șomeri înregistrați, la data de 30 septembrie 2022, a scăzut cu 5,1 puncte procentuale.

Evoluția ponderii șomerilor indemnizați în totalul  
șomerilor înregistrați la 30 septembrie,  
anii 2021, 2022

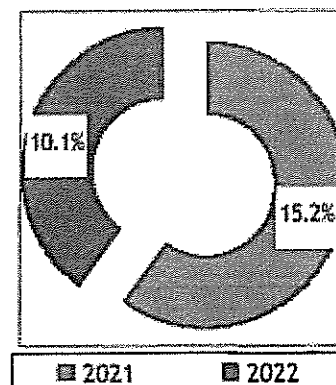

MINISTERUL MUNCII  
ȘI SOLIDARITĂȚII SOCIALE

Structura șomerilor pe grupe de vârstă și studii, la 30.09.2022

- persoane-

Indicator	TOTAL	Sub 25 ani	25 - 29 ani	30 - 39 ani	40 - 49 ani	50 - 55 ani	peste 55 ani
Număr șomeri total, din care:	3370	543	252	407	773	540	855
FEMEI	1485	248	137	154	371	247	328
- cu învățământ primar și fără studii, din care:	1299	117	70	253	406	164	289
FĂRĂ STUDIIL	571	39	26	138	183	62	123
- cu învățământ gimnazial	1155	157	92	90	220	225	371
- cu învățământ profesional/arte și meserii	398	103	10	21	66	83	115
- cu învățământ liceal	373	141	56	18	48	45	65
- cu învățământ postliceal	48	10	11	7	11	7	2
- cu învățământ universitar	97	15	13	18	22	16	13

Din analiza datelor existente ponderea bărbaților este de 55,9 %, cu 11,8 puncte procentuale mai mare decât a femeilor (44,1 %).

Șomerii cu studii gimnaziale (34,3 %) au ponderea cea mai mare în totalul șomerilor înregistrați în evidențele AJOFM Brăila, urmat de cei cu studii primare (21,6 %) și cei fără studii (17,0 %), iar 11,8 % au absolvit școală profesională/arte și meserii. Șomerii cu nivel de instruire liceal și postliceal reprezintă 12,4 % din totalul șomerilor înregistrați, iar cei cu studii superioare sunt 2,9 %.

Grupa de vârstă	Stoc la finele lunii
Total	3370
< 25 ani	543
între 25-29	252
între 30-39	407
între 40-49	773
între 50-55	540
peste 55 ani	855

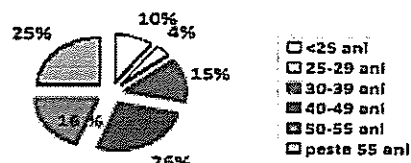

Persoanele cele mai afectate de șomaj, la 30 septembrie 2022, au fost cele cu vârsta cuprinsă între 40-49 ani, persoanele cu vârsta mai mică de 25 ani, peste 55 ani și cele cu vârsta între 50-55 ani.

Persoanele cu vârsta peste 45 ani reprezintă 54,3 % din totalul șomerilor înregistrați.

MINISTERUL MUNCII  
ȘI SOLIDARITĂȚII SOCIALE

Structura șomerilor înregistrați pe nivel de ocupabilitate, stabilit prin profilare, se prezintă astfel: 1250 persoane foarte greu ocupabile, 1247 greu ocupabile, 543 mediu ocupabile, iar 330 sunt persoane ușor ocupabile.

Încadrarea într-o categorie de ocupabilitate se realizează ca urmare a activității de profilare a persoanelor înregistrate în evidențele instituției noastre.

Structura șomerilor aflați în evidența A.J.O.F.M. Brăila, la data de 30.09.2022, pe principalele grupe ocupaționale de baza

Nr. crt.	Grupa ocupațională de bază	Pondere în total șomeri
1	Muncitor necalificat	70.6%
2	Mecanici de mașini agricole și industriale	2.4%
3	Constructorii și montatori de structuri metalice	1.8%
4	Asamblori neclasificați în grupele de baza anterioare (confeccioner-asamblor articole din textile)	1.2%
5	Agent de securitate	0.9%
6	Vânzători în magazine	0.9%
7	Mecanici de autovehicule	0.8%
8	Tehnicienii mecanici	0.8%
9	Tehnicienii în științe inginerești neclasificați în grupele de baza anterioare	0.8%
10	Asistenți vânzări în magazine	0.7%
11	Agricultori și lucrători calificați în culturi de câmp și legumicultură	0.7%
12	Operatori pe mașini de polizat, rectificat și ascuțit	0.7%
13	Asistenți medicali	0.6%
14	Sudori și debitorii autogen	0.6%
15	Electromecanici	0.6%
16	Ebeniști și asimilați	0.6%
17	Economiști	0.6%
18	Coafori	0.5%
19	Butari, patiseri și cofetari	0.4%

Peste 70 % dintre șomerii aflați în evidențele instituției noastre, la 30.09.2022 au fost muncitori necalificați, preponderant din mediul rural, solicitanți de adeverințe potrivit Legii 416/2001 privind venitul minim garantat.

Structura șomerilor înregistrați pe medii de proveniență, la 30.09.2022

Indicator	30.09.2022
Nr. total șomeri, din care:	3370
- din mediul urban	826
- din mediul rural	2544

În ceea ce privește mediul de rezidență, 826 (24,5 %) sunt din mediul urban și 2544 dintre șomerii înregistrați provin din mediul rural (75,5% - majoritatea persoane cu nivel scăzut de pregătire profesională beneficiari de adeverințe de ajutor social, potrivit Legii nr. 416/2001 privind venitul minim garantat, reactualizată).

MINISTERUL MUNCII  
ȘI SOLIDARITĂȚII SOCIALE

Împartirea pe localități a șomerilor aflați în evidența A.J.O.F.M. Brăila, la 30.09.2022

- persoane -

LOCALITATE	TOTAL SOMERI INDEMNIZABILI		TOTAL SOMERI NEINDEMNIZABILI		TOTAL SOMERI		
	Total	Femei	Total	Femei	Total	Barbati	Femei
<b>Total judet</b>	<b>341</b>	<b>198</b>	<b>3029</b>	<b>1287</b>	<b>3370</b>	<b>1885</b>	<b>1485</b>
MEDIU URBAN	223	142	603	295	826	389	437
MUNICIPIUL BRAILA	176	118	308	163	484	203	281
FAUREI	9	4	43	20	52	28	24
IANCA	21	11	38	17	59	31	28
INSURATEI	17	9	214	95	231	127	104
MEDIU RURAL	118	56	2426	992	2544	1496	1048
BARAGANUL	5	1	82	30	87	56	31
BERTESTII DE JOS	1	0	85	39	86	47	39
BORDEI VERDE	4	2	4	1	8	5	3
CAZASU	3	1	5	4	8	3	5
CHISCANI	4	3	21	11	25	11	14
CIOCILE	2	2	95	34	97	61	36
CIRESU	4	2	101	29	105	74	31
DUDESTI	5	4	125	53	130	73	57
FRECATEI	3	0	5	4	8	4	4
GALBENU	12	6	178	72	190	112	78
GEMENELE	1	1	2	2	3	0	3
GRADISTEA	0	0	58	22	58	36	22
GROPENI	0	0	13	4	13	9	4
JIRLAU	7	3	161	49	168	116	52
MARASU	2	1	24	16	26	9	17
MAXINENI	7	3	7	3	14	8	6
MIRCEA VODA	7	6	68	32	75	37	38
MOVILA MIREȘII	1	1	41	15	42	26	16
RACOVITA	0	0	17	10	17	7	10
RAMNICELU	1	0	42	30	43	13	30
ROMANU	0	0	16	10	16	6	10
ROSIORI	1	1	119	46	120	73	47
SALCIA TUDOR	1	0	5	4	6	2	4
SCORTARU NOU	0	0	2	1	2	1	1
SILISTEA	0	0	2	0	2	2	0
STANCUTA	5	3	66	41	71	27	44
SURDILA GAISEANCA	3	0	49	17	52	35	17
SURDILA GRECI	3	0	30	12	33	21	12
SUTESTI	2	0	88	38	90	52	38
TICHILEȘTI	1	1	5	3	6	2	4
TRAIAN	4	1	9	6	13	6	7
TUDOR VLADIMIRESCU	0	0	6	2	6	4	2

MINISTERUL MUNCII  
ȘI SOLIDARITĂȚII SOCIALE

TUFESTI	2	0	13	5	15	10	5
ULMU	6	3	112	43	118	72	46
UNIREA	2	0	8	4	10	6	4
VADENI	3	2	18	9	21	10	11
VICTORIA	1	1	97	33	98	64	34
VISANI	6	2	255	93	261	166	95
VIZIRU	4	3	299	130	303	170	133
ZAVOIAIA	5	3	93	35	98	60	38

Primele 10 localități cu cei mai mulți șomeri înregistrați în evidențele A.J.O.F.M. Brăila, sunt următoarele: municipiul Brăila (484 persoane); Viziru (303 persoane); comuna Vișani (261 persoane); orașul Însurăței (231 persoane); comuna Galbenu (190 persoane); comuna Jirlău (168 persoane); comuna Dudești (130 persoane); comuna Roșiori (120 persoane); comuna Ulmu (118 persoane); comuna comuna Cireșu (105 persoane).

Evoluția ratei șomajului în perioada 01.01.2022 - 30.09.2022, calculată/recalculată cu populația activă civilă, din Balanța forței de muncă la 01.01.2022.

2022	la 31 ianuarie	la 28 februarie	la 31 martie	la 30 aprilie	la 31 mai	la 30 iunie	la 31 iulie	la 31 august	la 30 septembrie
Rata șomaj	3.36%	3.29%	3.24%	3.08%	3.04%	3.00%	3.10%	3.15%	3,13 %

Evoluția ratei șomajului, perioada 01.01.2022-30.09.2022

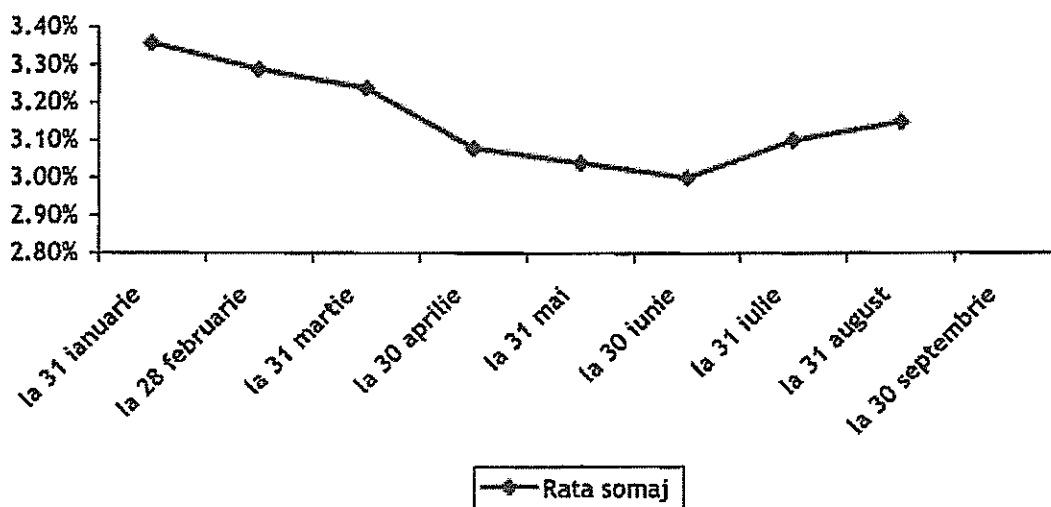

La nivelul județului Brăila, rata șomajului înregistrat, la 30 septembrie 2022 a fost de 3,13% cu 0,02 puncte procentuale mai scăzută decât cea înregistrată la 31.08.2022 și 0,10 puncte procentuale mai scăzută decât cea înregistrată la aceeași dată a anului anterior (a fost de 3,23 %).

Referitor la șomajul înregistrat pe sexe, la 30 septembrie 2022, rata șomajului masculin a fost de 3,17 %, iar rata șomajului feminin a fost de 3,09 %.

Pe parcursul anului 2022 rata șomajului a scăzut cu 0,23 puncte procentuale, de la 3,36%, înregistrată la 31.01.2022, la 3,13 %, înregistrată la 30.09.2022.

MINISTERUL MUNCII  
ȘI SOLIDARITĂȚII SOCIALE

În primele 9 luni ale anului 2022 au fost puse la dispoziția solicitanților de loc de muncă 5128 locuri de muncă vacante, în următoarele domenii de activitate: construcții; fabricarea de echipamente electrice și electronice pentru autovehicule și pentru motoare de autovehicule; comerț; activități de servicii administrative și activități de servicii suport; transporturi și depozitare; fabricarea articolelor de îmbrăcăminte; industrie alimentară; hoteluri și restaurante; agricultură; sănătate și asistență socială; construcția de nave și structuri plutitoare; administrație publică și apărare; învățământ; fabricarea de echipamente electrice de iluminat; activități profesionale, științifice și tehnice; repararea și întreținerea navelor și bărcilor; prelucrarea lemnului, industria construcțiilor metalice și a produselor din metal; activități de spectacole, culturale și recreative; alte activități de servicii; colectarea deșeurilor nepericuloase; intermediari financiare și asigurări; fabricarea produselor din cauciuc și mase plastice; fabricarea de mobilă; informații și comunicații.

Principalele ocupații/meserii în care s-au regăsit locurile de muncă vacante destinate medierii au fost următoarele: muncitor necalificat, confecționar cablaje auto, agent de securitate, confecționar-asamblor articole din textile, dulgher (exclusiv restaurator), zugrav, vânzător, zidar rosar-tencuitor, sudor, agent de vanzari, lucrător comercial, fierar betonist, confecționar, prelucrător în industria textilă, șofer de autoturisme și camionete, mecanic agricol, ospătar (chelner), lăcătuș mecanic, operator confecționar industrial îmbrăcăminte din țesături, tricotaje, materiale sintetice, lăcătuș construcții metalice și navale, electrician în construcții, bucătar, patiser, infirmier/infirmieră, lucrător gestionar, îngrijitor clădiri, conducător auto transport rutier de mărfuri, inspector de specialitate în administrația publică, electrician de întreținere și reparații, maistru construcții civile, industriale și agricole, operator introducere, validare și prelucrare date, cameristă hotel, mecanic utilaj.

Ca urmare a activităților desfășurate de A.J.O.F.M. Brăila, în primele 9 luni ale anului 2022, au fost ocupate 2714 persoane. Solicitanții de loc de muncă au participat la următoarele măsuri active: informare, consiliere și orientare profesională; servicii de medierea muncii; programe de formare profesională; completarea veniturilor salariale ale șomerilor care se încadrează înainte de expirarea șomajului; prime de activare pentru șomerii neindemnizați; prime de inserție pentru absolvenți la angajare; prime de încadrare; prime de relocare. De asemenea, angajatorii au beneficiat de subvenționarea locurilor de muncă pentru încadrarea: șomerilor peste 45 ani, tinerilor NEETs, șomerilor de lungă durată, persoanelor care mai au 5 ani până la pensie, absolvenților din instituții de învățământ, persoane cu handicap și tinerilor suferinți de risc marginalizării sociale.

Cu stimă,

Director executiv

Monica Bratu



Intocmit,

Laurenția Vasilescu